اتحاد ملت روزنامه صبح ایران
سه‌شنبه / ۲ بهمن ۱۴۰۳ / شماره ۱۸۹۲

آئینه شهر

زاکانی:

محلات باید توسط شهروندان مدیریت شود و شهرداری صرفا نقش پشتیبان داشته باشد

شهردار پایتخت گفت: مبتنی بر قانون اساسی معتقدیم محلات صددرصد باید توسط شهروندان مدیریت شوند و در این رابطه نیز شهرداری تهران صرفا نقش پشتیبانی داشته باشد.

به گزارش خبرنگار شهر علیرضا زاکانی، شهردار تهران در بازدیدی ستادی به شهرداری منطقه ۲ تهران رفت؛ زاکانی در جریان این بازدید پس از حضور در میان مدیران شهری منطقه با نخبگان منطقه ۲ نیز به گفت و گو نشست. شهردار تهران در این جلسه با اشاره به فراز و فرودهای سه سال گذشته تهران گفت: ۴۰ ماه از آغاز مسئولیت مدیریت شهری ششم در تهران می‌گذرد. در این مدت تلاش کردیم کار خوب شهرداران قبلی را ادامه دهیم و اقدامات غلط انجام شده را اصلاح کنیم. وی افزود: تهران از مشکلات عدیده‌ای مانند آلودگی هوا،ترافیک، بدمسکنی و بی‌مسکنی و... رنج می‌برد؛ برای حل هر کدام از این مشکل‌ها نقشه راه مشخصی مدیریت شهری دارد که مبتنی بر آن طرحی جدید برای شهر و شهروندان طراحی کردیم. زاکانی تاکید کرد: ما برای حل مشکلات تهران روایت خود را داریم که مبتنی بر آن گام به گام جلو می‌رویم به عنوان مثال اکنون تنها ۳۴ درصد از آمد و شدهای درون شهری به وسیله حمل و نقل عمومی صورت می‌گیرد و مدیریت شهری به دنبال آن است این رقم را به ۷۰ درصد افزایش دهد. زاکانی در بخش دیگری از سخنان خود گفت: برای تحقق اهداف تنها به حرف اکتفا نکردیم و وارد میدان عمل شدیم. به عنوان مثال در حوزه حمل و نقل عمومی زمانی که مسئولیت را تحویل گرفتیم تهران تنها ۸۸۰ اتوبوس در گردش داشت؛ این رقم اکنون به ۲۰۰۰ اتوبوس رسیده است و به زودی تا ۶۰۰۰ دستگاه افزایش پیدا می‌کند که عمده آن اتوبوس‌های برقی می‌باشد. وی افزود: تهران ظرفیت‌های بسیاری برای حل مشکلات دارد، به طوری ۲۰ تا ۳۵ درصد از آب تهران به دلیل فرسودگی شبکه‌های زیرزمینی انتقال آب هدر می‌رود که با سرمایه‌گذاری ویژه در این بخش به دنبال حل معضل هستیم. شهردار تهران در ادامه گفت: در طرح کلان تحولی تهران برای هر منطقه چارچوب و سند تحول داریم که این اسناد تحولی بر مدار مردم تنظیم شده است. اصل ۱۰۰ تا ۱۰۶ یکی از بخش‌های مهم قانون اساسی است که به مدیریت محلی می‌پردازد. عدم اجرایی شدن درست این اصول یکی از حلقه‌های مفقوده مدیریت در کشور ماست. زاکانی تاکید کرد: مبتنی بر قانون اساسی معتقدیم محلات صددرصد باید توسط شهروندان مدیریت شود و در این رابطه نیز شهرداری تهران صرفا نقش پشتیبانی داشته باشد؛ در کشور هیچ مشکلی وجود ندارد که با دست مردم حل نشود. شهردار تهران در پایان گفت: مسایل مهمی چون مسکن نیز با ظرفیت مردم حل خواهد شد؛ در این زمینه دولت‌ها عمدتا به سوی شهرک سازی در اطراف شهرها می‌روند اما می توان با وضع مشوق سرمایه مردم را به سوی بازار مسکن و نوسازی بافت فرسوده سوق داد.

دارو ۴۰ درصدی افزایش قیمت داشته است

شیب تند گرانی دارو

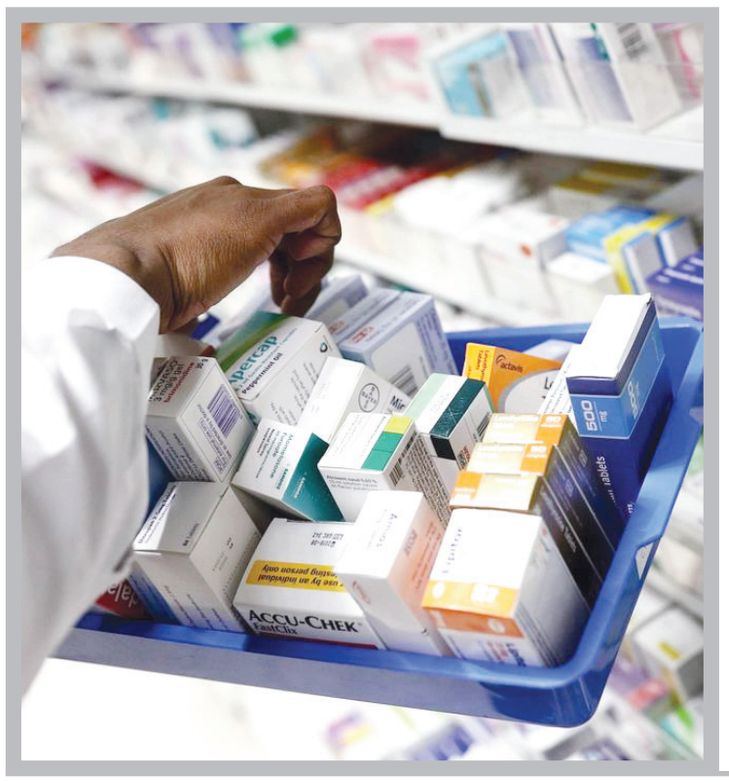

دلایل افزایش قیمت دارو مسئولان وزارت بهداشت و سازمان غذا و دارو، افزایش قیمت‌ها را ناشی از چند عامل کلیدی می‌دانند. این عوامل شامل نوسانات نرخ ارز، افزایش هزینه‌های تولید داخلی، کاهش یارانه‌های دولتی برای دارو و همچنین مشکلات زنجیره تأمین به دلیل تحریم‌های بین‌المللی است

در ماه‌های اخیر، افزایش قیمت دارو در کشور موجی از نگرانی را در میان بیماران و خانواده‌هایشان به وجود آورده است. این افزایش قیمت‌ها به‌ویژه در داروهای ضروری و حیاتی مشهود است.

به گزارش مهر، در ماه‌های اخیر، افزایش قابل‌توجه قیمت دارو در کشور، به یکی از چالش‌های اصلی حوزه سلامت تبدیل شده است. این افزایش قیمت‌ها که بسیاری از داروهای ضروری و حیاتی را شامل می‌شود، فشار مضاعفی بر دوش بیماران، به‌ویژه اقشار آسیب‌پذیر و کم‌درآمد، وارد کرده و دسترسی آن‌ها به خدمات درمانی مناسب را دشوارتر از پیش کرده است.

بر اساس گزارش‌ها، قیمت برخی داروها طی ماه‌های اخیر بین ۲۰ تا ۴۰ درصد افزایش یافته است. داروهای مرتبط با بیماری‌های مزمن نظیر دیابت، فشار خون، سرطان، بیماری‌های قلبی و بیماری‌های خودایمنی، بیشترین افزایش قیمت را تجربه کرده‌اند. این در حالی است که بیمه‌های درمانی نیز در جبران این هزینه‌ها با محدودیت‌هایی مواجه هستند. مشکلات بیماران و خانواده‌های بسیاری از بیماران با مشکلات جدی برای تأمین داروهای خود مواجه شده‌اند.

افزایش قیمت دارو و فشار بر اقشار کم‌درآمد

علی محمدی، بیمار مبتلا به دیابت می‌گوید: ماهانه بیش از سه میلیون تومان فقط برای داروهای دیابت هزینه می‌کنم. با این افزایش قیمت‌ها، نمی‌دانم چگونه باید هزینه‌های دیگر زندگی را مدیریت کنم. بیمه هم تنها بخش کوچکی از هزینه‌ها را پوشش می‌دهد.

در همین حال، خانواده‌هایی که کودکان مبتلا به بیماری‌های خاص دارند، وضعیت دشوارتری را تجربه می‌کنند. زهرا رضایی، مادر یک کودک مبتلا به سرطان، اظهار داشت: هر ماه برای خرید داروهای شیمی‌درمانی مجبورم از دوستان و آشنایان پول قرض کنم. این وضعیت برای ما غیرقابل تحمل شده است.

در مورد تأمین دارو بیماران تالاسمی باید گفت بعضی داروها وارداتی است و به دلیل تحریم‌ها به سختی پیدا می‌شوند. همچنین پرداخت هزینه بیماران به شدت افزایش پیدا کرده است به گونه‌ای که هر بیمار تالاسمی ماهانه حدود ۱۵ میلیون هزینه درمانش را باید از جیب خود بپردازد.

برخی از شرکت‌های دارویی به دلیل افزایش هزینه‌های تولید، کاهش تولید یا عرضه محصولات خود را در پیش گرفته‌اند. به گفته مسئولان، افزایش قیمت مواد اولیه و وابستگی به واردات، از جمله دلایل اصلی این موضوع است.

دلایل افزایش قیمت دارو از دیدگاه مسئولان

دلایل افزایش قیمت دارو مسئولان وزارت بهداشت و سازمان غذا و دارو، افزایش قیمت‌ها را ناشی از چند عامل کلیدی می‌دانند. این عوامل شامل نوسانات نرخ ارز، افزایش هزینه‌های تولید داخلی، کاهش یارانه‌های دولتی برای دارو و همچنین مشکلات زنجیره تأمین به دلیل تحریم‌های بین‌المللی است.

هادی احمدی عضو هیأت مدیره انجمن داروسازان ایران، در واکنش به وضعیت کنونی بازار دارویی کشور، به خبرنگار مهر گفت: معتقدیم نباید ارز دارو اینقدر در تلاطم قیمت قرار بگیرد، چرا که در نظام سلامت و صنعت داروسازی، مردم تحمل افزایش بی‌رویه و سرسام آور قیمت‌ها را ندارند.

وی با انتقاد از عدم همراهی بیمه‌ها در حمایت از زنجیره تأمین دارو، افزود: اگر قرار است تغییری در قیمت داروها صورت بگیرد، به شکلی باشد که حداقل پرداخت از جیب مردم افزایش پیدا نکند.

احمدی ادامه داد: در طرح دارویار یکی از شعارهای ما این بود که پرداخت از جیب بیمار نباید افزایش پیدا کند اینکه بعد از گذشت سه سال از این طرح، پرداخت از جیب بیمار بالای ۶۰ درصد است، اصلاً زیبنده نظام سلامت ما نیست.

آشفتگی در بازار دارو؛ از گرانی سرسام‌آور تا کمبود داروهای اساسی ...

واکنش مسئولان و انجمن‌های دارویی به بحران دارو

در همین حال، مهدی پیرصالحی رئیس سازمان غذا و دارو، در واکنش به بازار دارویی کشور و افزایش قیمت داروها، گفت: در مرحله نخست، از مجموع حدود ۳,۸۰۰ قلم دارو، قیمت ۳۷۰ قلم افزایش یافته است. به عنوان مثال، برخی آمپول‌ها که قبلاً ۵ یا ۶ هزار تومان قیمت داشتند، اکنون به ۱۹ هزار تومان رسیده‌اند. اگرچه درصد افزایش قیمت به ظاهر بالا به نظر می‌رسد، اما در مقایسه با تورم کشور، رقم مطلق آن چندان بالا نیست.

وی افزود: از ابتدای سال تاکنون، میانگین افزایش قیمت دارو کمتر از ۳۰ درصد بوده است که نسبت به نرخ تورم، عدد معقولی محسوب می‌شود.

رئیس سازمان غذا و دارو تاکید کرد: هدف این است که قیمت دارو را به گونه‌ای تنظیم کنند که هم منصفانه باشد و هم امکان دسترسی مردم به دارو فراهم شود.

پیرصالحی افزود: در دسترس بودن دارو برای ما اهمیت بیشتری نسبت به قیمت آن دارد. اگر قیمت دارو پایین نگه داشته شود اما در بازار موجود نباشد، شرایط به مراتب دشوارتر خواهد بود. تلاش ما بر این است که داروهای مورد نیاز مردم تأمین شود تا هیچ‌کس در تهیه دارو با مشکل مواجه نشود.

همچنین، مسعود پزشکیان رئیس جمهور با انتقاد از نحوه عرضه دارو به شیوه فعلی، اظهار داشت: تجربه نشان داده است بخشی از ارزهایی که برای واردات دارو و یارانه آن می‌دهیم، گم می‌شود؛ با این شیوه عرضه دارو نمی‌توان به عدالت رسید، در حالی که می‌توان با مدیریت عرضه دارو کاری کرد که بیمار وقتی به نظام سلامت مراجعه می‌کند، با کمترین هزینه، او را درمان کرد.

تعارض منافع در حوزه دارو؛ مانعی بر اصلاحات سیاستی

علیرضا مرندی رئیس فرهنگستان علوم پزشکی کشور با اشاره به چالش‌های صنعت داروسازی کشور گفت: رئیس جمهور طی تماس تلفنی که با من داشت تاکید کرد که سال آینده مشکل دارو و تجهیزات دارویی را نداشته باشیم.

وی افزود: با افزایش قیمت دارو و کمبود تجهیزات پزشکی در کشور، نگرانی‌های بسیاری در میان مسئولان و مردم ایجاد شده است. در این میان، بحث درباره تعارض منافع در حوزه دارو و سیاست‌های مرتبط با آن نیز به یکی از موضوعات مهم و حساس تبدیل شده است.

مرندی افزود: با افزایش قیمت دارو و کمبود تجهیزات پزشکی در کشور، نگرانی‌های بسیاری در میان مسئولان و مردم ایجاد شده است. در این میان، بحث درباره تعارض منافع در حوزه دارو و سیاست‌های مرتبط با آن نیز به یکی از موضوعات مهم و حساس تبدیل شده است.

مرندی گفت: یکی از مسائل کلیدی که بارها مطرح شده، تأثیر تعارض منافع برخی از دست‌اندرکاران حوزه دارو و تجهیزات پزشکی است. به گفته برخی کارشناسان، وجود ارتباطات مستقیم میان تعدادی از داروسازان و شرکت‌های دارویی یا کارخانه‌های مرتبط می‌تواند مانعی برای اصلاح سیاست‌های مرتبط با قیمت‌گذاری و واردات دارو باشد.

افزایش قیمت، کمبود تجهیزات و تعارض منافع

همچنین؛ مدیرعامل شرکت داروسازی ابوریحان با ارسال نامه‌ای به رئیس اداره نظارت بر ناشران بورسی گروه شیمیایی و غذایی افزایش قیمت ۸۱ قلم از محصولات این شرکت را با میانگین ۹۷ درصد افزایش اعلام کرد.

پیش از این نیز چند شرکت داروسازی به‌طور رسمی افزایش قیمت محصولاتشان را اعلام کردند.

ضرورت حمایت بیمه‌ای برای کاهش فشار اقتصادی بیماران

اما، مهم‌ترین اهرم حمایت از بیماران در تهیه دارو، حمایت‌های بیمه‌ای است که چندان رضایت بخش نیست؛ به طوری که هم زنجیره تأمین دارو و هم مردم، از نحوه پوشش هزینه‌های دارویی، رضایت ندارند.

اگر بیمه‌ها بتوانند حداکثر پوشش بیمه‌ای را نسبت به افزایش قیمت دارو صورت بدهند، قطعاً نه بیمار متضرر خواهد شد، نه تولید کننده داخلی ناراضی خواهد بود. بنابراین، آنچه می‌تواند عامل گرانی دارو برای مردم و بیماران شود، بیمه‌ها هستند.

گران‌ترین داروی جهان و بیماری‌هایی که با آن درمان می‌شود

تأثیرات اجتماعی و روانی علاوه بر فشار اقتصادی، افزایش قیمت داروها تأثیرات منفی روانی بر بیماران و خانواده‌های آن‌ها داشته است.

بسیاری از بیماران به دلیل ناتوانی در تأمین هزینه‌های درمان، احساس ناامیدی و استرس را تجربه می‌کنند. این مسئله به‌ویژه در بیماران مبتلا به بیماری‌های خاص و مزمن که نیازمند درمان‌های طولانی‌مدت هستند، نمود بیشتری دارد.

به گزارش مهر، افزایش قیمت دارو در کشور به یکی از چالش‌های بزرگ حوزه سلامت تبدیل شده است که نه تنها فشار اقتصادی سنگینی را بر بیماران، به‌ویژه اقشار آسیب‌پذیر و کم‌درآمد وارد کرده، بلکه دسترسی به خدمات درمانی مناسب را نیز به‌شدت محدود کرده است. عواملی مانند نوسانات نرخ ارز، افزایش هزینه‌های تولید، کاهش یارانه‌های دولتی و مشکلات تأمین دارو به دلیل تحریم‌ها، از دلایل اصلی این بحران شناخته می‌شوند.

با وجود تلاش مسئولان برای تنظیم قیمت‌ها و تأمین داروهای ضروری، همچنان سهم قابل‌توجهی از هزینه‌ها بر دوش بیماران باقی مانده است. این مسئله باعث افزایش نگرانی‌ها درباره عدالت در حوزه سلامت و فشار اقتصادی بر خانواده‌ها شده است. تأثیرات اجتماعی و روانی این بحران نیز، به‌ویژه برای بیماران مبتلا به بیماری‌های مزمن و خاص، جدی و عمیق است.

اگهی دعوت مجمع عمومی فوق العاده شرکت نوآوران همراه توسکا(سهامی خاص)

به شماره ثبت ۸۱۳۳۳ به شناسه ملی ۱۴۰۱۱۰۲۵۲۵۷

به اطلاع کلیه سهامداران محترم شرکت نوآوران همراه توسکا میرساند؛مجمع عمومی فوق العاده در روز دو شنبه مورخه ۱۵ /۱۱ /۱۴۰۳ در –مشهد –پنجراه سناباد – ابتدای مجد پلاک ۱۴ساختمان نوید طبقه سوم واحد ۶ ساعت ۱۸،۰۰تشکیل میگردد؛

دستور جلسه۱)اتخاذ تصمیم در خصوص انحلال شرکت ۲)تعیین مدیر تصفیه ۳)سایر موارد

در اجرای ماده۱۰۲ لایحه قانون تجارت،سهامداران محترم یا وکیل یا نماینده قانونی ایشان که درجلسه حضور می یابند باید اصل کارت ملی و وکالت نامه رسمی از سهامداررا به همراه داشته باشند.

رئیس هیات مدیره

کد س-م-۱۰۶

آگهی دعوت سهامداران شرکت استوارسازه هستی با مسئولیت محدود

ثبت شده به شماره ۴۵۴۴۹ و شناسه ملی ۱۴۰۰۴۰۶۸۶۶۰

جهت تشکیل مجمع عمومی فوق العاده

بدین وسیله از کلیه شرکا شرکت دعوت می‌شود تا در جلسه مجمع عمومی فوق العاده که در ساعت ۰۹:۰۰ مورخ ۱۴۰۳/۱۰/۲۰ در آدرس تهران قلهک کوچه شهید رامین رحیم‌زاده ثمری بلوار آینه پلاک ۱۶ بلوک غربی واحد طبقه ۲ واحد ۲۰۲ تشکیل می‌گردد حضور به همراه رسانند

- نقل و انتقال سهم و شرکه
- انتخاب اعضای هیئت مدیره
- انتخاب روزنامه کثیرالانتشار

کد س-م-۱۰۷

آگهی دعوت به مجمع عمومی فوق العاده شرکت بارمان بست ایرانیان (سهامی خاص)

به شماره ثبت ۵۸۳۶۸۵ و شناسه ملی ۱۴۰۱۰۲۹۱۹۲۰

بدین وسیله از کلیه سهامداران شرکت دعوت می شود تا در جلسه مجمع عمومی فوق العاده در ساعت ۱۰:۰۰مورخ ۱۴۰۳/۱۱/۰۶ در محل شرکت به نشانی تهران، ۱۸ متری تختی ،کوچه شهید طاهر ده دست ، نبش خیابان شهید رجایی ، پلاک ۹۵ کدپستی۱۸۳۹۹۹۷۹۳۹ تلفن ۰۲۱۵۵۰۲۶۶۴۷ تشکیل می گردد حضور بهم برسانند.

دستور جلسه:

انحلال شرکت و تعیین مدیر تصفیه

کد س-م-۱۰۸

وزارت راه و شهرسازی
اداره کل راه و شهرسازی استان ایلام

آگهی فراخوان مناقصه ۲۰-۱۴۰۳

نوبت دوم

ردیف	عنوان پروژه	مبلغ برآورد (ریال)	مبلغ تضمین(ریال)	رشته مورد نیاز
۱	تکمیل واریانت پل شکسته محور ملکشاهی – مهران(کیلومتر ۷۸۱+۶ الی ۵۰۸+۹)	۵۹۸/۲۳۱/۵۶۶/۶۵۷	۲۴/۵۶۵/۰۰۰/۰۰۰	راه و ترابری
۲	محوطه مجتمع فرهنگی هنری دهلران	۶۰/۱۱۴/۲۴۲/۵۷۰	۳/۰۰۶/۰۰۰/۰۰۰	ساختمان

مهلت ومحل دریافت اسناد : از تاریخ ۱۴۰۳/۱۱/۱ لغایت ۱۴۰۳/۱۱/۶ سامانه تدارکات الکترونیکی دولت (ستاد) به آدرس www.setadiran.ir و پایگاه ملی اطلاع رسانی مناقصات به نشانی http://iets.mporg.ir

مهلت ومحل تحویل پیشنهاد قیمت : ۱۴۰۳/۱۱/۲۰ – اداره کل راه وشهرسازی استان ایلام

هزینه انتشار آگهی به عهده برنده مناقصه می باشد.

اداره کل راه و شهرسازی استان ایلام

کد ا-ی-۲۳۵

فراخوان به کارگیری نیروی انسانی از طریق موسسات معتبر تحت نظارت مرکز انتظام ناجا

دهیاری مرتضی گرد در نظر دارد فراخوان به کارگیری نیروی انسانی از طریق موسسات معتبر تحت نظارت مرکز انتظام ناجا جهت پیشگیری و کنترل ساخت و ساز های غیر مجاز، جلوگیری از ورود مصالح ساختمانی غیر مجاز و جلوگیری از سد معبر روستای مرتضی گرد به شماره ۲۰۰۳۰۹۳۰۴۲۰۰۰۰۰۸ را از طریق سامانه تدارکات الکترونیکی دولت برگزار نماید

- کلیه مراحل برگزاری فراخوان از دریافت و تحویل اسناد فراخوان تا بازگشایی پاکت‌ها از طریق درگاه سامانه تدارکات الکترونیکی دولت (ستاد) به آدرس www.setadiran.ir انجام خواهد شد
- متقاضیان شرکت در فراخوان در صورت عدم عضویت در سامانه، نسبت به ثبت نام و دریافت گواهی امضای الکترونیکی (به صورت بر خط) برای کلیه صاحبان امضای مجازی و مهر سازمانی اقدام لازم را به عمل آورند

مواعدزمانی:

- تاریخ انتشار فراخوان:۱۴۰۳/۱۱/۰۳ ساعت ۰۸:۰۰
- مهلت دریافت اسناد فراخوان از تاریخ انتشار تا تاریخ ۱۴۰۳/۱۱/۱۳ ساعت ۰۸:۰۰
- مهلت ارسال پیشنهادات:۱۴۰۳/۱۱/۲۳ ساعت ۰۸:۰۰
- زمان بازگشایی پاکت‌ها:۱۴۰۳/۱۱/۲۴ ساعت ۱۴:۰۰

نوع و مبلغ تضمین شرکت در فرایند ارجاع کار : ضمانتنامه بانکی شرکت در مناقصه به مبلغ ۱۱/۳۷۵/۰۰۰/۰۰۰ ریال یا واریز به شماره شبا IR۴۲۰۲۱۰۰۰۰۰۰۰۰۱۰۰۰۱۲۳۹۶۶۱۹۳ پست بانک به نام دهیاری مرتضی گرد ،ارائه فیزیکی ضمانتنامه شرکت در مناقصه به دهیاری قبل از بازگشایی الزامی می باشد.

اطلاعات تماس و آدرس دستگاه: اتوبان آزادگان بعد از پل شهید کاظمی روستای مرتضی گرد خیابان امام حسین (ع) نبش ولیعصر ۸ پلاک ۱۸۸ طبقه دوم – تلفن ۵۵۱۹۴۰۷۰

تاریخ انتشار نوبت اول: ۱۴۰۳/۱۱/۰۲ تاریخ انتشار نوبت دوم:۱۴۰۳/۱۱/۰۹

مهدی محمدی–دهیار روستای مرتضی گرد

کد ب-م-۸۰

دهیاری

آگهی مناقصه پروژه آسفالت معابر روستای تنبو شمالی

نوبت دوم

دهیاری روستای تنبو شمالی در نظر دارد اجرای پروژه آسفالت معابر سطح روستا به پیمانکاران واجد صلاحیت و دارای شرایط مربوطه از سازمان های ذیربط واگذار نماید. لذا از کلیه پیمانکارانی که دارای سابقه کار مرتبط دعوت بعمل می آید مطابق جدول زمانبندی جهت دریافت اسناد شرکت در مناقصه به دهیاری تنبو شمالی مراجعه نمایند.

ردیف	نام پروژه	برآورد مبلغ کل پروژه	تضمین شرکت در مناقصه	گواهی نامه صلاحیت فنی
۱	آسفالت معابر سطح روستا به متراژ۷،۰۰۰متر مربع با قیمت پایه ۲،۱۹۳،۱۹۱ ریال ضخامت کوبیده شده ۵ سانتی متر با تراکم ۱۰۰ درصد	۱۵،۳۵۲،۳۳۴،۳۰۴ ریال	۷۶۷،۶۱۶،۷۱۵ ریال	راه – رتبه ۴

توضیحات:

مبلغ و نوع تضمین شرکت در مناقصه: ارائه ضمانت نامه بانکی معتبر و غیر مشروط در وجه دهیاری تنبو شمالی یا واریز نقدی به شماره شبا IR۶۵۰۲۱۰۰۰۰۰۰۰۰۱۰۰۰۱۴۵۲۴۸۴۶۳ نزد بانک پست بانک شعبه پارسیان به مبلغ ۷۶۷،۶۱۶،۷۱۵ ریال به میزان ۵ درصد مبلغ برآورد اولیه زمان و محل دریافت اسناد مناقصه: اسناد مناقصه در ساعات اداری از تاریخ ۱۴۰۳/۱۱/۰۲ تا ۱۴۰۳/۱۱/۱۰ به مدت ۸ روز کاری (به جز ایام تعطیل) در محل ساختمان بخشداری کوشکنار قابل دریافت می باشد.

شـــرکت کنندگان پس از واریز مبلغ ۲،۰۰۰،۰۰۰ریال به شماره شبا IR۶۵۰۲۱۰۰۰۰۰۰۰۰۱۰۰۰۱۴۵۲۴۸۴۶۳ نزد بانک پست بانک شعبه پارسیان جاری دهیاری تنبو شمالی نسبت به دریافت مدارک و فرم پیشنهادی مربوطه از بخشداری کوشکنار اقدام نمایند.

مهلت و محل تحویل پیشنهادها :- حداکثر تا پایان وقت اداری روز چهارشنبه تاریخ ۱۴۰۳/۱۱/۱۰ در محل ساختمان بخشداری کوشکنار

زمان بازگشایی پیشنهادها : ساعت ۱۰ صبح روز شنبه ۱۴۰۳/۱۱/۱۳

شرایط مناقصه : نفرات اول ، دوم و سوم هرگاه حاضر به انعقاد قرارداد نشدند سپرده آنها ضبط و وصول خواهد شد.

برنده مناقصه ملزم به ارائه ضمانت نامه بانکی به میزان ۵ درصد کل مبلغ قرارداد می باشد.

هزینه درج آگهی به عهده برنده مناقصه می باشد.

دهیاری در رد یا قبول یک یا تمامی پیشنهادات مختار است . شماره های تماس: ۰۹۱۷۲۶۸۱۳۰۰ – ۰۹۳۷۷۵۸۸۰۱۸

کد ه-ر-۱۳